朝鮮日報
朝刊 本紙朝夕刊合八面
發行兼編輯人 方應謨
株式會社 朝鮮日報社

社說

英米兩國의 極東進出

一

世界經濟會議가悲慘하게도失敗의一路를向하게되자이에따라必然的으로强化되는것은各國의經濟營利計劃이며 이것이政治的으로도表出되는것은各國의思慮업는孤立的排他的外交方針에의突進이니 그것은最近東洋에서一層猛烈하게演出되는英米其他諸國의體面업는市場爭奪戰에서쉽게그典型을發見할수가잇다 勿論이것은國際協調主義가完全히破壞된今日에잇서서는體面을채려競爭에謙讓의道德을發揮하는國家는結局損害를보게될터임으로利益에對한無慈悲한競爭을繁榮의原則으로하고잇는現代社會機構下에서는그自身으로서는非難할道理가업는일이라할것이다

二

이에吾人이英米兩國의極東에對한最近政策을살펴보건대英國은最近東洋에在한그權益의頹勢를挽回하기에全力을集中하야 그發展을企圖하고잇스니 그對印度政策의一端은日本品의그屬領全體에의輸入防遏政策으로써나타나日本과尖銳한對立狀態를나타내고잇스며 他面西藏에서四川으로나오는政策은着着實現하야最近消息에依하면西川省의石油鑛占을爲하야千五百萬圓의借欵이成立되엿다고한다 四川에는大小軍閥이割據하야中央의命令이不及하고잇는關係로英國이틈을타는데有利하얏는것이 最近의四川의紛爭업는軍閥混戰은從來의中國의內亂에對한帝國主義一般의連關性그것이縮少되여나타난것으로볼수가잇다 英國의이四川進出은上海를根據로한長江勢力과連絡되는것으로써 이英國新勢力의進路는地理的으로中斷하는點에서 軍事的經濟的으로中國의將來에對하야重大한關係가잇다

三

米國이經濟的으로中國을支配하려는政策은 그傳統的極東政策인헤이의門戶開放機會均等原則 스팀손原則의宣號로써 이미나타난지오래거니와最近北方進出을劃策하고잇스니宋子文과締結한米棉借欵은그表現의하나이며航空事業其他를通한合辦事業에猛烈히進出하고잇다 그리고米國은最近例의戰債問題로因하야歐洲諸國과對立이依然尖銳化하야 安心이안되는만큼東洋에잇서서는될수잇는대로實質的으로經濟的基盤을닥고될수잇는限日本과衝突을避하는傾向을보히고잇는것은確實히看取되는바잇스니日米仲裁條約의締結說가든것이一時流布되는것은이러한實際的產物이라할것이며 特히最近에米國朝野의中心問題가되고잇는蘇聯承認問題가든것도實質的으로市場을擴大하려는實際主義의產物이니이리하야自然一定하여잇는東洋의市場利權에對한實際的擴充의競爭은東洋의强國인日本의利害關係를中心으로하고또東洋에隣接되여잇는獨特한社會主義國家蘇聯을他의一角으로하야英米兩國이蘇聯과의友交關係를形成식히면서猛烈히進行되고잇는것이니 磅과弗의極東에서의競爭은政治的으로나經濟的으로나日本蘇聯等과多邊的外交關係를지어世界史進行에微妙한波紋을이르킬것이다

今月三十日限하야 日本代表部閉鎖

再開되여도代表不派遣

經濟會議의送葬曲

【電通東京十九日發】經濟會議는二十七日最終會議로分休會하기로決定하엿슴으로 石井代表는十九日內田外相에對하여左와如히歸國許可를電請하엿다

一、七月末日『그로브나하우쓰』의日本代表事務所를閉鎖함

一、門野顧問을除한石井、深井兩代表一行은同時에倫敦을出發하야歐洲各國을歷訪한後九月말에유를出發하야 印度洋經由로歸國함

右歸國許可願을接受한外務當局은十九日首腦部會議를開催하고左와如히許可하기로決定하고直時訓電을發하엿다

一、經濟會議日本代表部를七月末에閉鎖하고全權及各代表部員은歸國又는各任地로歸任할것

一、石井代表가歸國하기까지間歐洲各國의歷訪을許可함 深井代表의同行與否는自由

一、深井代表에對하여는 八月『카나다』에서開催되는太平洋調査會會議出席을承諾할것

一、門野顧問은暫時倫敦에殘留하야日英通商民間當業者協議會開催問題에對하야盡力하기를希望함

一、經濟會議가十月에再開되는境遇에는特別한意味가업는限本國으로부터人物을派遣치안코松平大使가日本全權이될것

宋子文伊首相間에 航空機購買協約

中國航空軍을改造하기爲하야 名飛行家버氏渡中

【羅馬十八日發】中國財政部長宋子文이伊太利에來하야『뭇소리니』首相及財政總長과歷次接見하고長時間談話가잇섯는데 其會見할時에兩方顔面에喜悅이充滿하고談話가極히和洽하엿다

오래동안中國에駐在하야宋과親交가잇든駐中伊太利公使『치아너』(뭇소리니首相愛婿)伯爵이中間에서周旋하야商務談判이잘되엿다 宋子文은華盛頓、倫敦、巴里에서商務에對한調査와協商이順調로繼續되엿고將次또伯林과白耳義에도往한다고한다 宋은伊太利로부터飛行機에對한一切것을購買하기로作定하엿고『버나되』(伊太利有名飛行家)氏가頻頻히宋을往訪하엿는데『버나되』는말하기를『伊太利의飛行團을領率하고中國에往하야中國航空軍을改造하기로作定이다』하엿다 또伊太利의有名한新聞『가리우』는宋子文의羅馬行을評論하되『中國이最近에日本과停戰協定을成立後에國內整頓하는事에急圖하야歐洲各國과合作하기를主要하게責謀한다 또는中國이新商務를進行하야輸入을整理할이니此種行爲는明年一月一日에實現할것이다』

黃、馮關係惡化

【聯合北平十九日發】馮玉祥의反蔣抗日態度固執과第三國際共產黨勢力扶植等으로察哈爾省問題는益益紛糾를거듭하고잇서스나 黃郛 馮玉祥間의和平解決은一脈의希望을부치고閻錫山等을通하야交涉을繼續하고잇드니 十八月午後七時에이르러 方振武軍이突然平綏線宣化驛附近鐵橋를破壞하엿슴으로形勢는俄然緊張하게되엿다

經濟會議

二十七日休會코 十一月中旬再開

【電通倫敦十九日發】十九日倫敦市에서發行되는數紙는『經濟會議는二十七日休會하고十一月中旬倫敦에서再開한다』는意見이有한側에서盛行되고잇다』는旨를報導하고더욱『右는休會하기前에開催될本會議에서決定될것이라고報導하엿다

國民政府

重爆擊機十二機 伊太利에注文

【電通南京十九日發】確報에依하면 國民政府航空處는最近伊太利에重爆擊機十二機를注文하엿다

北鐵交涉決裂되면 蘇滿對立尖銳化?

滿洲國側이强硬手段講究

【聯合新京發】滿洲國政府는北鐵問題에關하야 依然『無理한高價의代價를할必要가업다』는確固한信念을持續하고 右의主張을代表에게對하야도 守롤示達하는同時에 阪谷總務廳長으로하야금 代表와聯絡을保하고잇는데 萬一交涉이 決裂되는時는 對北鐵態度를積極的으로變更하야 從業員에依하야組織되는赤色鐵道組合委員會와쏘聯등의宣傳行爲에對하야嚴한主權을行使코저目下準備中이라따라서萬一北鐵을中心으로한蘇滿國關係는尖銳化할것뵈으로인다

宋子文巴里에서 各方面暗中飛躍

再次對米新借欵을企圖

【電通巴里十九日發】中國代表宋子文은十八日巴里의政界財界各方面과會見하고折衝을終了하고十九日『뷔시』伯林으로向하기로되엿는데 當地에서는政治的으로新生하는中國에同情하라고主張하야經濟的으로武器及商品購入을約하고其代金으로借欵을成立식히것이라고하야 相當히강한印象을준것으로보인다 特히當地에서米國投資家와會見하고元聯盟重要人物이든某人物을通하야 새로對米借欵을企圖하고잇다

『라이히만』氏派遣 技術的協力코자

中國委員會에서決定

【聯合巴里十八日發】十八日巴里에서開會된中國에對한技術的協力에關한聯盟理事會特別委員會는聯盟의中國에對한技術的協力統制機關으로 聯盟事務局衛生部長『라이히만』氏를駐中聯盟常派代表로決定하고其任務에對하여는同委員會에서左와如히決定하엿다

一、南京으로부터『주네브』에 『주네브』로부터南京의情報仲介機關이되고 聯盟事務總長에對하야中間報告를하는同時에年四回詳細한報告를提出할것

一、中國政府及全國經濟委員會를援助하야 聯盟에서中國에派遣할專門家의活動을整理統轄할것

따라『라이히만』博士의任期는一個年으로하고同期間中同氏의俸給及經費는中國政府가支拂하기로되엿다 同氏는最近一週間以內에 아마宋子文과同伴하야中國을向하고出發하기로된모양이다 그리고中國委員會는同氏의年四回의報告를受理할때마다『주네브』에招集하야委員會를開催할豫定이다

羅津新潟間의 命令航路決定

遞信省의外地及地方廳命令航路의本省統一問題는逐年當骨化하여 地理的關係等으로當然히朝鮮總督府命令航路로될羅津新潟間의朝鮮對日本直線航路갓흔것과 朝鮮總督府에잇서서吉會線施設決定과同時에此計劃을樹立하야 郵도當然히競合하고 雙方暗暗裡에計劃을進行식히고잇섯스나 今年四月에이르러同航路는遞信省에서省命令航路로한다는것을決定하며 이受命會社로서近郵가推薦케될에至하야 總督府에서는本省과의意外에齟齬하여 一方朝郵에서도打合을開始하는一方 大谷郵船社長의內報를엇어 五月中旬木村社長이東上한總督府 朝郵協力하여總督府命令으로의計劃變更運動을하고잇섯스나 結局本省命令으로決定 來年度부터實施되게되엿다 이리하여總督府의計劃은頓挫하고 本省의航路統一政策을公表하고當時이것을輕視하고잇든總督府는 새삼스러히本省의態度强硬에狼狽하얏다

列國對中經濟進出 最近에益積極化

對英米借欵成立은宋의成功

國府歐米派將優勢?

【電通東京十九日電話】最近世界經濟會議의事實上의決裂에伴하야列國의經濟通商戰이復活하고잇고 그結果廣大한中國市場은列國注視의的이되여最近米國政府와對中借欵五千萬弗의成立을보게되고 다시英國銀行團과의間에四千萬磅의借欵交涉이行한다고傳言되는바 中國에對한列國의經濟投資競爭은漸次活潑化하고잇다 이에對한日本政府當局은中國의經濟建設은主義로서는異存이업스나列國이오로지經濟國防에依하야對中進出을企圖하고잇슴에對하야列國의如斯한經濟的援助는도로혀中國의排外思想을招來할憂慮가잇슬뿐아니라 더욱이今回의列國의借欵契約은正命派의首領인宋子文의손으로成立된것으로 따라서宋의歸國後歐米派의勢力이復活하고모처럼好轉하고잇는日中關係에重大한障害를與할것으로今後의中國政治의動向을注目하고잇는데 日本으로서는此際何等이에對하야積極的態度를取치안코어데까지靜觀主義로써進하기로決하고中國政局의動向을注視하고잇다

獨政府態度强硬으로 軍縮會議도休會?

經濟會議가失敗된影響

【電通伯林十九日發】國際經濟會議의休會影響으로從來以上으로그림자가엷버진聯盟一般軍縮會議의形勢를一轉코자『헨더슨』議長이羅馬、伯林、푸라그를訪問하야最後의努力을試하고잇슴에對하야 獨逸政府의態度가依然强硬을極하야이形勢로는軍縮會議도經濟會議의例에본떠서常設的幹部會만을남기고休會가되리라게업스리라고觀測된다

二次補充計劃案 省議意見一致

豫算總額約六億圓

【電通東京十九日發】昭和九年度豫算에關한海軍省議는時局重大에鑑하야松度의愼重을다하고잇고特히軍令部로부터提出한第二次補充計劃案에對하야數次折衝한結果完全한意見一致를보게되엿슴으로 月初에大藏省에提出하기로되여잇다 그리고九年度豫算으로海軍省이大藏省에要求하는總額은約六億圓에達하리라고觀測된다 即基準豫算은大體二億七千萬圓程度인데非常時局에對應한新規要求로第一回當例의第二次補充計劃에要할經費의年度割分으로의初年度要求額이잇고 다음에主力艦의改裝과近代化에要할經費와新艦船維持費가잇다 그리고第二次補充計劃案總額은五億六千萬圓에達할모양으로軍令部는三個年間에完成하기를主張하고初年度分으로一億五、六千萬圓을要求하고잇슴으로明年度豫算은六億에達할모양이다

京城商議의 滿蒙調査團決定

京城商議의滿洲博覽會視察及滿蒙經濟調查團의人選은各部協議에依하야 左와如히決定하엿다

▲滿洲博覽視察團 山本正三 戶嶋祐次郎 松本清次郎 李東善 植田源五郎

▲滿蒙經濟調查團 藤貞市 藤野政夫 松浦齊生 吉岡定次郎 守山書記

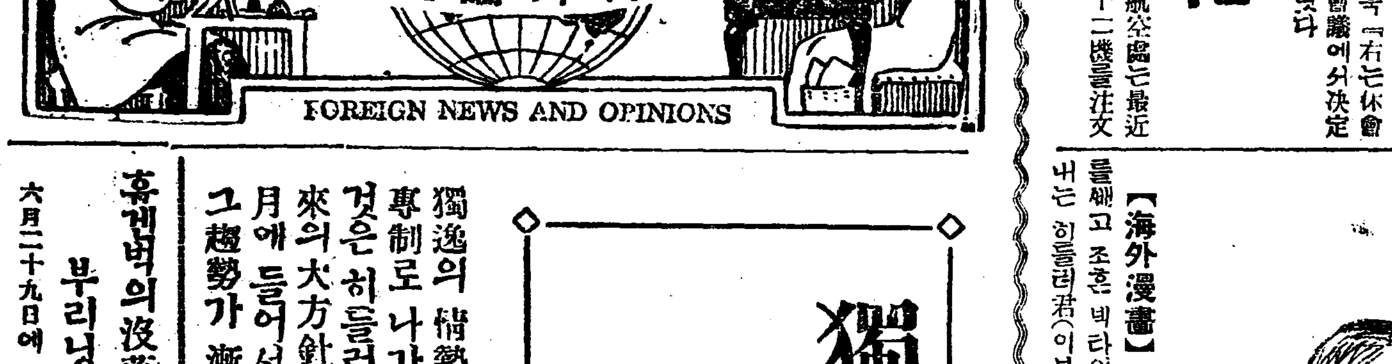

獨裁渦中의獨逸

國權黨카토릭中央黨의解散 改編과褐色의獨逸敎會君臨

宗敎까지統制强行

【倫敦타임스】

獨逸의情勢가一黨專制로나가고잇는것은히틀러首相以來의大方針인바七月에들어서면서는그趨勢가漸次實現化하며一方政治的獨裁의影響은宗敎에까지도밋게되어獨逸宗敎界에一大波紋을이르키고잇다

휴겐버의沒落과 부리닝의歸依

六月二十九日에『힌덴버』大統領은『히틀러』首相의要求에依하야『휴겐버』經濟相의辭職을認許하엿다 『휴겐버』은國權黨의首領인바 그의辭職과同時에 國權黨은解散하기로決定하엿다 『휴겐버』는 聯邦에二席과 普魯西政府의二席의大臣자리를가지고잇섯는데 全部新人으로任命함으로써 이리하야 國粹社會黨과 國權黨사이에는『友好條約』이成立되엿고將來는完全한合併이되려니와當分間勢力分布가平均하게된셈이다 中央黨으로말하야도近近에解體될兆像이만타 中央黨의首領은前首相『부루닝』이다 伯林市會內의中央黨은이에解消되엇고黨員의大部分은나치派의客員이되엇다

自稱獨逸敎會頭領出現의넌센스

國粹黨員인『야게르』氏가宗敎相으로任命되고國粹派인『獨乙基督敎』의首領『못센펠더』博士가宗敎局의副總裁로任命되엇스며 그뒤를이어『률러』는스스로獨逸敎會의頭領으로自處하게되엇다 『률러』는軍隊所屬牧師로『히틀러』의部下다 이러한宗敎的統制에對하야獨逸敎會는反抗한다 各敎會의監督들은『못센펠더』博士에게訴하야 新任命을 認定할수업다하고 敎會로하여금特히懺悔의禮拜를보도록命하엿나 이에對하야이新敎會獨裁者는一般敎徒에게『感謝의禮拜를드릴것』을命하고이에服從치안는牧師는嚴罰에處한다고公布하얏다 이命令에對하야『感謝의禮拜』를보는곳도或잇고其餘는沈默을지키엇다 이問題에對하야『힌덴버』大統領이仲裁를試하얏스니『힌』大統領이『나치스』革命의進展에對하야干涉을試한것은 왜오래간만의일이다 『힌』大統領은『노이덱』地方旅行으로부터돌아오자 大統領은敎會와政府의衝突을指摘한다음과가튼편지를首相에게보냇고 首相은곳內相『프리』氏로하여금事態眞相의紹介를命하얏다

『獨逸敎會』內部의紛爭과및政府對敎會의抗爭은數多한敎徒의마음을促한다 許多한電報와書信으로呼訴하는바에依하면 獨逸敎會는이러한紛糾로因하야또는敎會의靈的自由에關한關心으로因하야多大한損害를밧고잇는形便이라한다 이러한狀態가오래繼續된다고하면 祖國에對하야重大한影響을주고 그統一을해칠것이다 大統領은首相이그解決을하며 그紛糾를緩和키에全力을다할것을確信한다 大統領은各派및敎會對政府間에圓滿한妥協에依하야紛源을休止케하며 敎會의統一을完成하기를바란다云云

나치스의黨內廓淸

콜데만 『보마르위츠』 볼프 초커等四名은國粹黨에서黜黨을當할뿐아니라 連捕投獄되어嚴重한取調를當하고잇다 이네사람은國粹黨財政部長 바게나의顧問들인데 그들의罪狀은地方支部長商業會議所 商業家等에게對하야 電報又는電話로 換縱하야首領으로하여금 判斷의自由를잃케한것』이라고한다

日本代表部 撤去期考慮

石井全權은八月中旬歸國

【電通倫敦十八日發】經濟會議가二十七日休會하게되엿슴으로 日本代表部도撤退期日을考慮하고잇는데 大體石井全權은二十七日總會를終了하고二十九日倫敦을出發하야『스칸디나비아』諸國을非公式으로歷訪한後八月十六日『말세유』發로歸國할豫定이다

【海外漫畫】(히틀러政府의新聞壓迫) 이개—新聞—를매고 조흔넥타이—統一된輿論—를 몸에다감어주려고달내는 히틀러君(이부닝스탠다드紙)

鮮南、慶一兩行

合同近日具體化

本年末로써猶豫期間이滿了되는所謂無資格銀行에對하여는總督府로부터合同을從慂한結果이미東萊와湖南銀行의合併이實現되엿고 더욱鮮南과慶一銀行合併에對하야 嚴者慶一銀行重役을總督府에招致하야種種懇談을行하고 十九日午前에는鮮南銀行頭取小倉武之助氏를總督府에招致하야 西崎理財課長과長時間 合併內容에對하야懇談的으로協議한結果 小倉氏도大略諒解하엿슴으로 近日具體化되리라고 觀測된다

文化의어머니 『카이로』訪問 (五)

【나포리】에서 李順鐸

【世界一週通信】

따라서現에우리가多大한興味를가지고보는古代埃及과現『가이로』와는거의何等의交涉이업다할수가잇다 即現『가이로』市는九百六十九年에當時埃及의征服者이든亞剌比亞의將軍『고아』의創設한곳이오 現『가이로』는現『가이로』府의一部를形成한南端의一區로서 第七世紀의中葉大食帝國(사라센)時代에『오마』(Omar)의將軍『아물』이創建한곳인데 언제인지(約五百年前云)地震으로因하야全市가地中에埋沒되여버렷다 그리고只今남은것은羅馬征服時代의大規模의水道管과風車의臺와柱石等이다 數年前부터그廢墟를發掘하야 參考學上의研究가繼續되는데發掘하여싸노흔古器裝飾品等은 우리에게 懷古의感을無量케한다 이廢墟內에잇는有名한『압•셀게』라는古刹의土窟에서는 幼兒基督이『헤론』王의難을避하야 聖母와가티一個月以上隱住하든곳이며 그겻헤잇는猶太敎의古寺『에시•시야민』에서는『이스라엘』民族을救하려고 奮鬪하든『모세』가祈禱하든곳이라한다 廣潤한廢墟를求景을맛치고 우리는그東端에잇는『마마룩스』Morque에 參詣햇다 이寺院의一部分에는『아리』에게虐殺當한『마마룩스』族會長等의墓가잇고 他一部分은 아즉까지도王族의墓地로使用된다 이附近은今日各宗敎의共同墓地가大部分을占領햇다

◇

『폿사잇』行汽車가午前十一時正刻에出發함으로 이에맛도록하기爲하야 暫間暫間求景을맛치고 最後에우리는有名한埃及博物館에參觀하엿다 이博物館에는『나일』沿岸에서發見한古代埃及 希臘 羅馬時代의古物이 無數히藏置되엿스며埃及第一王朝로부터 第六王朝時代에亘한 各種의蒐集品은 그豐富하기가 世界에第一이라한다 이博物館의濫觴은千八百四十五年에 佛蘭西의考古學者『오거스트•마리엣』(Auguste Mariette)이埃及政府의反對와資金의缺乏에不屈하고 發掘蒐集한것으로부터始作되여 氏의感觀을이루게되엿것인데 氏의埃及考古學에貢獻한功蹟은實로偉大하다할수밧게업다 氏는千八百五十七年에 當時의副王『사일•파샤』를說得하야 博物館을創設하고 第一次館長이되엿다한다 最近이博物館에陳列되여잇는物件中 特히古界의耳目을聳動식힌것은『투탄카멘』(Tutankhamen)王의墓에서發見한珍寶器이다 王은紀元前千年以前第十八王朝의最後의王인데 그의時代는埃及의最盛時代이다 그의墓發見이야말로近年古界에突生한모든事件中 가장世界의耳目을聳動식힌것이다 그發見者는英國의一貴族『카나-본』伯(Carnarvon)은米國의考古學者『카-타-』博士(Dr. Carter)의協力을엇어서千九百十四年으로부터私財의巨額을投하야埃及古物의發掘에從事한지八年만에 그勞苦는結果를맷저서千九百卄二年十一月에『가이로』에서四百哩를相距한『룩소르』에서 當時의大發見을하엿다 그發掘當時의劇的光景이며發掘物의珍寄縣多는널리世界에傳播되여 오히려世界의興味를끌어서埃及模樣의流行이歐米를風靡하엿다는것은 아즉도우리의記憶에남어잇다 우리는時間關係로他部分은暫間暫間보고特히이陳列室에만은時間을버렷는데大博物館의二階大廊에는이發掘物로서만갓득차잇다 그리고 그數업는發掘物의彩麗精緻를極한金銀象牙 赤檀 鐵 織布等의各種藝術品은나뿐아니라누구든지가紙筆로서는到底히說明할수업는터이다 一行은누구든지『아-三千年前의文明이런것이든가』하면서입(口)만벌니고잇섯다 參考的으로博物館案內書一冊을사보즉 그形大한冊子는 거의半分이 이發掘物에對한紹介로 덥혀잇더라

◇

最後에紹介하고 십흔것은 『가이로』中央停車場前廣場에서잇는『Awakening of Egypt』라는 石像에對해서이다 이石像의高피가十餘尺인데 赤色花崗石으로되엿다 像의大體는人面獅子像의左側은埃及婦人인대 이婦人은右手로人面獅子像의頭部를이르키는形狀이다 그리하야『기자』에잇는人面獅子像을向하야正西向해잇다 나는早朝에호텔로이곳을지나서 像을精査하고 廣場에散步하나온一埃及人紳士에게 그뜻을알고저하는好奇心으로 말을거럿다 그이는親切하게가라처준다 即이像은千九百二十四年에 埃及獨立記念으로 建設로始作하야 千九百二十八年에 竣工햇는대 平和의表徵인 婦人이 이벼와지東向하야 자고잇든 埃及의理想을 表示한 人面獅子를 깨우면서 『깨(醒)해는 닥처왓다 어서빨니이러나라』 하는形容이다 이것을埃及의覺醒이라고부르는지 나는이것을볼때에 埃及뿐아니라 人類의全理想은 그에表徵되여잇지안나 생각하고 作者의苦心을 衷心으로讚揚하엿다 이像을새원코記念祭를지내든날의 全埃及에서는 바다이쓸코 山이動햇슬것이다 實로 今日의埃及人은 내가지나는곳마다 일부러注視해보즉 喜悅이滿面하고 元氣가充溢한사람들이다 나는생각하기를 今日埃及이 要求하는完全獨立과『스단』合倂는 멀지아니한날에 實現되고말것이라한다

夕刊後의市況

大阪短期 壽總氣配

大新 一一六三〇（不變）
鐘新 一〇八一〇（一〇低）
日產 八五三〇（不變）
東新 一九六八〇（一〇低）

橫濱生糸

引 當 九三五〇〇
先 八九九〇〇

東京短期 引 高 低

東新 一九六八〇 一九七四〇 一九六五〇

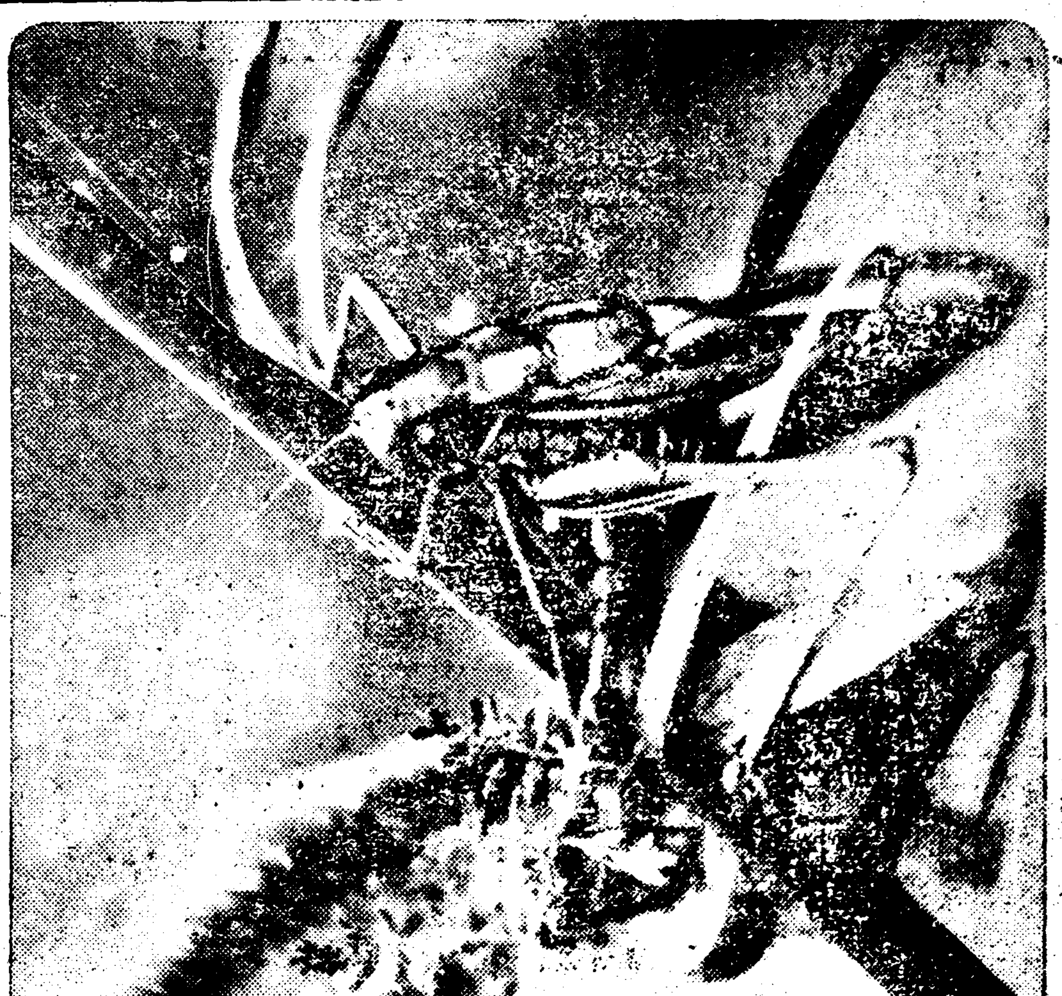

酷暑蒸炎을冒行함 本社救護班各隊消息

野無靑色의廢墟 災民은露天起居

그들의갑흠은오즉感淚가잇슬뿐 宜寧鼎岩里의救療

【宜寧에서 本社特派員文錫俊發信】 십사일 김해 진영 창원 함안(進永 昌原 咸安)등지방방곡곡의 리재민을 호별방문으로 차자보고 십칠일 오전십시경에 의녕(宜寧)에도착하엿다 쉬는틈 한더위와 바람석겨쏘다지는 소낙비를 무릅쓰고본사 의녕지국원과한가지로 오륙일간 디녕도에서 일천여명의 생명이하날놉우리러보면서 삼붇부르짓는다는의녕군에서 케일수란이 심한지대인 정암리(鼎岩里)를 향하여갓다 도로연변의 광막한들판을 문자그대로 야무청색(野無靑色)의 황야가되야 보는 사람으로하여곰 상전벽해의 만목소연한늣김을 자아내게하며 리재민의 소위거주지라는것은 아즉 타랑에 휩슬여간흔적이 력연하고 고롤에 붕괴된그대로 잡바진십들이 행인의눈물을 쏘내는가운데에서 리재민들은 로천생활을하며 잠을자지모하고 먹을것을엇지못하야 창백히시들어 가는데 이런쓰라린 풍경은 도처마다 볼수잇건만 가면갈수록참상에 참상을 더한나 이러한 가운데에서 로독도잇고 강물지음자잇는 한안정암(咸安鼎岩)에대까지 일일히 호별도위문하야 구호반원의뜻을 표하게됨에 그들은 그뜻을감격히 녁이여 그야이막연한호의는다시만나자는 감격의작별이사 가닷이지지안엇다

大山面一帶에서 百二十名을救療

감격에목멘주민의말

【進永支局長姜大鍊發信】 십팔일 아츰아홉시에 이틀동안연속하야 활동한피로도 무릅쓰고 지국긔자 로성진(魯聖晋)군외 수명의 응원청년과대를지여 진영을떠나 대산면우암리(大山面牛岩里)를위시하야 류등북부모산일동갈전가술재동(柳等北部牟山一洞葛田加述才洞) 등 팔개촌락 이십여호 일백이십여명에게구제품을 배급하고 사십여명 환자에게 약품을배급하엿다 피난민들은 본보구호반 일동에게 향하야 귀사에대한 이번은혜를 엇지해야 갑흘지 모르겟습니다하며 눈물겨운어조로 감사를표하엿다

고잇는 괴한들순찰하든 종로서원이 발견하고 동서에인치취조한결과 그는 태전군(太田郡)태생의김모(金某)(三三)로서취중에 는 지난십오일밤열한시경에 로량진(鷺梁津)로리진한강루(漢江樓)아페서 나히사십세가량되여보이는 부인의머리에서 빼다는금비녀 한개가드러잇섯다 종로서에서 방금그의여죄를 조사중인데 금비녀는 임자를찻지못하야돌려보내지못하고류치해두고잇는데 일허버린사람은 종로서사법게로차저오기를바란다고한다

京畿道刑事隊 木浦가서大活動

金炯善事件關聯인듯

【木浦支局特電】 십팔일부터 경긔도(京畿道) 형사대는목포(木浦)에와서 목포 경찰서원의 응원을 어더가지고 사방에수배하야리모(李某)를검거하는동십구일새벽까지 활동을 계속하엿는데사건의 내용은 극비밀에부치는터이나 들은바에 의하면지하운동의거두김형선(金炯善)과의련루자인 관계라한다

沙包甸子서 國民府員活動

軍資金을募集하여

【新義州】 한동안침묵을직히든 국민부(國民府)는 무긔를 압두고 아연활동을 개시하엿다는데 지난휘하에 중대작 화선(趙化善)은 부하 십칠명을 잇글고 즙안현마적구(輯安縣馬跡溝)에 지난십월에는의연대장 권자(沙包甸子)에 나타나서 군부하십오명을 잇글고 동구사포 자금모집과 동지획득에 로력하여 긔회를엿보는중이라는데 국경일대는 번무괴의 마적출몰과 아울러이심이소란하다한다

金釵强奪한者 종로서에잡히여

십칠일밤에 종로(鍾路) 네거리 금은상점을 여기저기 기웃거리

沙溪墓所의 金鑛出願으로紛糾

후손과유림이진정운동

신독재묘소(愼獨齋墓所)에금광출원자가 잇서서 유림(儒林)에서 천여명이분긔진정 하얏다함은 긔보한바어니와 이케또신독재의 아버지인사계김장생(沙溪金長生)씨묘소에 금광출원자가잇서유림을 소동식히는바 자세한내용을 드르면 충남론산군련산면고정리(忠南論山郡連山面高井里) 유명한 허씨부인(許氏夫人)이하 광산김씨세장지지(世葬之地)로 사계산소도 그곳에잇는데 부여군 장암면석동리(扶餘郡場岩面石東里) 윤종순(尹鍾順)김복수(金福洙)청양군정산면백곡리(靑陽郡定山面白谷里)김영렬(金永烈)등 삼인이 지난오월이십칠일에 금광허가원을 케출하엿다는바 이소식을 들은후손들은 크게분개하야 당국에진정(陳情)키 위하야 오백여명이런서 랑인한후 지난십이일에시내통의동이십사번지(市內通義洞)김택수(金宅洙)씨 집에서총회를 열고방지책을 강구한결과 김영갑(金永甲) 김용국

防空演習과 東京에流言

防護司令部서釋明

【電通東京十八日發】 지난번에서 오는 팔월구일로부터 시할 방공연습을 긔회하야 무슨생산당의 음모사건이 막잇는듯 불온게획을꾸미고잇슴과 가튼 류언비어가 퍼지고잇슴으로 동경 부인 동경경비사령부는 이것을우려하야 십팔일에 성명을하야 방호단(防護團)이 경게를하게됨으로 도로혀 평시보다 치안유지가 확실하게 보전될터이즉 소요(騷擾)의 류언과가튼것은 한가지쓸데업는 걱정에 불과하다는의미를명백히하얏다

武裝警官으로護衛

五、一五事件海軍側公判과 警戒方針決定

【電通十七日東京電話】 오난이십사일부터 열닐오일 오사건(五、一五事件)의 해군측공판에 대하야 해군당국은 형무소로부터군법회의에 가기까지 연도의경비에비상히념려하야『피스톨』을가진 경관이십이명과 간수칠명헌병칠명으로써 피고가타는자동차를 호위하고 경부두명간수장일명 헌병조장일명이 이를지휘하기로 되엿다 또피고의 탄자동차를 경호하기 위하야선두에경관 열명이탄자동차를 세우고다음에 피고의자동차 세채를 두채에 나누어타고 따러가게되얏다 헌병과간수등은 피고의자동차에 가치타기로되얏고 이밧의 연도에는 오십삼명의경관이 늘어서서 물샐틈도업시 경계하기로되얏다

書籍標本窃盜

두명모다잡히어

원적을복강(福岡)에두고시내남미창정(南米倉町) 이십칠번지에잇는환목무(丸木茂)(二〇)와 시내대도정(大島町)삼십칠번지에잇는정천수시(定川壽市)(二二) 두명은공모하고시내삼판(三坂)소학교와 룡산(龍山)소학교등지로다니며 서적(書籍)광석 표본(鑛石標本)등을 절취하여 고물상과헌책집에 팔아온 사실이 발각되야 십 거 되여방

嶺南水害救濟 仁川音樂의밤

二十一日밤公會堂에서 高麗體育會主催로

【仁川】 지나간장마에가산집물과 농작물을홍수에 전부쌧앗기고 입을것먹을것이업서 모진도업시도로에 방황하는데다가 찌는듯한 더위와싸자위협을 주어전염병에걸니어 신음하는 영남(嶺南)수해동포의 참경을듯고 누구나동정의눈물을 금치안는바 인천 고려체육회(高麗體育會)에서는 인천소년척후대(少年斥候隊)의후원으로 오는이십일일 밤여덜시부터 산수정공회당에서 남선수해구케 음악회(南鮮水害救濟音樂會)를열기로 되엿다 당일밤은 경인간유명한 음악가와 악사가자진하야 대대적으로 출연하기로 되엿다하며 입장료는 평균사십전 이라는데 눈물과동정에엉킨 이날밤의 모임은 공전의대만원을 일우리라고한다

乘降臺에서納凉타 旅客이墜落負傷

부내효자동(孝子洞)백이십사번지이궁태(二宮泰)(三三)는십팔일오후열한시십오분경에케구렬차가 경성역에 드러올지음에 더위를피하야 바람쏘이려『데키』에나가잇다가실수하야렬차에서 떠러저바른손목에상처를바덧다

橫臥타轢死

십팔일오후열시십오분경에 케삼백이렬차가 신태인김케(新泰仁金堤)새를진행중 선로우에 조선사람한 명이누어잇는것을발견하고급히정차하엿으나밋지못하야렬차에 다치어 즉사케하엿는데 조사한결과 김케군쌍증면라봉리(金堤郡雙增面羅鳳里) 서영희(徐永喜)(二四)로판명되엿다

◇早大同窓會 조도전대학동창회(早稻田大學同窓會)는 칠월이십이일 오후네시에동대문밧 청량관(淸凉舘)에서 개최될터이라는데 회원은 빠짐업시출석하여주기바란다고한다 (회비일원당일지참)

坐睡中에運轉 電信柱와衝突

십구일 오전세시에 죽첨정(竹添町) 경긔자동차 운전수 박운룡(朴雲龍)은 조을면서 자동차를운전해가다가 죽첨정일정목조선청미소압에서 전주(電柱)에 각부다치어 자동차는조금도 상치안햇스나 전주가 반쯤이나기우러저서 그쒸문에전화선(電話線)열한개가 끈어젓다한다

長老教修養會 內金剛行注意

이십칠일부터 금강산에서 개회하는 장로교총회수양회에 참석할겸 내금강(內金剛)을탐승하기위하야 회원중일부는 이십칠일 오전여덜시사십오분 경성역발차로 출발한다는데 이에참가하기를 희망하는사람은 이십일까지 시내종로 긔독청년면려회런선련합회로 지원하면 긔차할인으로갈수잇다한다

龍山火藥庫 住民이移轉陳情

금번의확장을긔회로

룡산 케이십사단 병긔고(兵器庫)내에 현재화약고가오개소가잇서서 군근확장하야 증축을하기로되엿는데 부근주민은 빈송(濱松)비행련대의 전례도 잇슴으로 정총대공직자는 부근주민을대표하야 안전지대에 옴겨달라는뜻을 케이십사단 사령부를통하야 륙군대신과 군사령부에 진정하엿다

會寧驛構內 保線區全燒

【會寧】 십칠일오후칠시반경에 회녕역구내(會寧驛構內)에잇는보선구정장(保線區丁場)에서 돌연히 불이일어나서사무소와 창고두채가 전부소실되고삼십분후에겨우진화되엿는데손해가상당히만흘리라하나아즉조사중임으로자서히알수업다고한다

訓導檢擧後搜索

全北刑事群山서活動

【群山】 십륙일새벽네시경에 돌연히 전북경찰부(全北警察部)삼도경부(三島警部)가 수인의 형사를다리고 군산(群山)에출동하야 당지경찰의 응원을어더가지고 군산케이공립보통학교(群山第二公立普通學校) 훈도김명준(金明俊)(二六)을 검거하여 갓다는데 그형사대는 처음에는학교숙직실을 포위하고 차저보앗스나 마츰잇지안함으로 학교소사(小使)를 다리고 그의하숙하고잇는 소화통삼정목 이십륙번지(昭和通三丁目二六) 고원석(高元錫)집을포위하고드러가서 형사멋사람은김명준을다리고가는동시에멋사람은가택을일일히수색하여서얼마과장의 수의서류를압수하여갓다는데사건의내용은 자못비밀에부치로알수업스나전북경찰부에서그동안검거하여오든 모사건의 관련이나 되지안햇는가하고 일반은매우주목하고잇다한다

醉해넘어저서 左脚일흔酒豪

십칠일 오후열한시 오십오분에 대전경찰서(大田警察署)로부터세천대전간(細川大田間)부근의철도선로를 건너가는데 긔차에 치어 부상한 사람이 잇다는 긔회를밧고 십팔일오전한시에 대전철도병원에서 수용하야 응급치료한후 가족에게 돌리엿는데 생명에는 관계가 업슬터이라한다 이는대전 조일정(朝日町)목수 량창석(梁昌石)(三六)으로 술이잔뜩취하야 선로를건너다가 너머진채로 이러나지못하고 잠들엇다가 렬차에치인것인데 왼무릅아래 십센치쯤되는데가치어잘리여젓다

癩病新藥과 廣瀨博士談

긔보 = 경도제대의곡장신길(瑚瑒信吉)박사가발견한금(金)『코로이드』와 대풍자유(大風子油)의 혼합주사에의한 리병료법(癩病療法)에대하야 경성제대병원피부과 광전(廣田)교수는 다음과가티말하엿다 그발표를 보기전에는 과연어느정도의 것인지 단정할수업다 문동병은 오래동안걸니지 안흐면 약의효과가잇는지 업는지알수업는 것으로 단지피부에영향을 주엇다고 병이나앗다고는할수업다 종래금의코로이드와 대풍자유(大風子油)는 따로따로 환자에게주어왓는데 이것을혼합하야 사용하는것은 박사가처음으로 발견한것일러이다 금의코로이드는 물결캑치로에 시험한일은 잇다 좌우간발표를 본뒤에서 협하여볼려고생각한다

今日

第四回 水泳講習會

時日 正午부터開講

場所 洗劍亭水泳場

主催 朝鮮水泳獎勵會

後援 朝鮮日報運動部

奉化에서 大金鑛또發見

【奉化】 경북봉화군내성면삼계리(奉化郡乃城面三溪里) 김상렬(金相烈) 동리정철검(鄭喆儉) 광업과 동군법전면척곡리(法田面尺谷里) 장우순(張又順)녀사는 전과척곡리게곡두등(尺谷里皆金鑛)에서광산을발견하고 시굴한결과금은(金銀)이무진장이란 호경속을어더 지난사월중에 당국에출원 하엿든바 륙월이십일일부로허가되엿다는바 이광산의 특색은 광맥(鑛脈)이일척오촌이상으로 십이척에 이르기까지의 폭으로써 개개무진동(無盡銅)으로변하야 현재량호한성적을어든개소가 삼십여항(坑)으로 광석의생산액이 자못다량으로써 케이우구차(第二牛口時)라는 동평을 밧게되엿는데 불원간개광하려고 방금케방면으로부터활동준비중이라한다

◇記事取消 = 작일본지조간본면에 『건구절도』란 케목중긔사는 사실상 위이기 취소함

國際『스파이』秘話

驚神泣鬼할各色技巧 造化奪功하는攻防術

손톱寫眞機와『렌도겐』室의놀라운秘密 世界에亂舞하는厥女들의豪膽

중추는妖魔 (4)

平時는産業情報 脫稅防止에活動

『스파이』의그와가티 노리는컵(狙)은다만군사와외교의비밀만에 그치는것이아니다 큰백화점에는 그상점의『듸자인』(意匠)을훔치기위하야 『스파이』가뛰는것이고 은행과회사나 공장에는 거긔에대한비밀을 밝히기위하야 역시국케『스파이』가모이는것이니 이것은군사정보(軍事情報)외교(外交)정보외에 산업정보(産業情報)라고일컷는것이다 이러하야 평오는무사한해에도『아메리카』합수국과가튼나라에서는 자긔나라에 드러오는 손님들의탈세(脫稅)나또는부당과세(不當課稅)를막기위하야세관(稅關)에서『파리』통지로 보석(寶石)의시세와의상(衣裳)의감을정찰하는『스파이』놀를밋이보낸다고한다

단추만한寫眞機 電光가튼그機能

인간적 민완(敏腕)과 선천적령리성(怜悧性)이외에 역서 거긔적당한도구가 필요한것이다 그럼으로『스파이』에 사용하는도구도 보통우리들의 상상만으로는 생각하기어려운 정도의발달을보이는것이다 여러가지 도구중에도『스파이』에게 가장필요한것은『카메라』이다 이사진긔계는『스파이』의 눈과 마찬가지로필요하다 그러나 커ー다란사진긔계를 가지고다녀서야 남의비밀을 은근이 촬영할수업는것이다 여러가지로안출한결과 필경 시계보다적되 번개불빗가티 민첩한『손톱카메라』가생긴것이다 이것을『코트』단추나 모자『리본』에다가 숨겨엇고남의공장가튼데 드러가서 사진을박으면그사진은 파리머가리만밧게 아니하여보이되 나중에이것을 잡아느리면 훌륭한사진이 되는것이다

新發明透觀光線 秘封通信을透寫

그다음으로는 어느 공장의엇더한비밀을 적발하기위하야 가진수단을다하야 그공장의 직공이되여가지고는 그긔게의 비밀을 본부로보내는데 그대로보내다가는 비밀이드러나게됨으로 그쌔에는 그『스켓취』한 그림위에다가 풍경이고 인물의 채색그림을 덧붙여 그려보내는것이다 그러면『스파이』본부에서는 이것을약품으로닥그면 것헤그린 채색은다떠러저버리고 속에그린『스켓취』만나오는것이다 그다음으로는 통신을은밀히하는것이다 봉에또여보는통신(火焰通信)이나 또는사진현상액(現像液)에담가보는통신등의 여러가지 속임수『잉크』가만히사용되나그것은방비하는 나라쪽에서 수상한편지는 역시그와가튼방법으로 모도적발하야 보아버리는 써닭에서로경쟁이 심한데 그동안에는 봉물을든차관(茶罐)에다가편지피봉을대여 쎄여보는하고 애를써스나 지금은 투시광선(透視光線)이새로나서 편지를그대로보고내용을알수잇다고한다

壁에귀가잇고 天井에는監視眼

이와가티『스파이』가 손톱카메라를가지고온다거나 여러가지 방법으로 『스파이』가 쓰이매 은밀한긔게를 장치한큰공장에서는 사무보는책상의권고동에다가 역시은근히『마이크로폰』(擴聲機)를 장치하야 수상한자의 대화(對話)를엿듯고 응접실의천장에다가는 큰『페리스코푸』(潛望鏡)를 장치하야 형세불온한 손님의행동을엿보고잇는 경우도잇고 그긔잇는 은밀한방을 만드러노코 그공장을구경한번 하라면 반드시그방을도라서만 나아가게한다 그러면『엑스광선』은 아지못하는 사이에 양복을뚤코드러가서 손님의 품속『카메라』속에 은밀히박아너은 공장의 비밀장치를 사진을 망가트리는 것이라하니 이야말로 조화를쎄앗고 귀신을 울릴만한노릇이라고할것이다 (계속)

『變死者屍體』 가서보니『紛失』

십팔일오후세시반경에부내이촌동(二村洞) 섬유『탕크』부근에 연당삼십세전후의 미인이뛰어드러 자살한사건이잇다는 게출이잇섯슴으로룡산서로부터는 게원이달려가서부근수사를하엿는데부인용 고무신일족과 동곤부채한개와 비녀등이잇섯슬분으로 시체는업섯다 발견자가고모로 신을보고 그와가티보고한것이나아닌가하야 방금취조 중이라 한다

生産黨의陰謀는 滿洲도波及貌樣

新義州서兩黨員逮捕

【新義州】 생산당(生産黨)의 일미(一味)가도내(道內)에잠입하엿다는 내무성 경보국(警保局)의 정보로 평북도경찰부(平北道警察部)는 아연긴장되여 김(金)고등과장이하 게(桂)수사주임 말영(末永)사상게주임등 총출동으로 각처에 형사를파견 매복하여 도내에는 지금물셀틈업는수사진이 완성되엿다는데 만주에서 비밀명령을 띄고일본으로건너가든 생산당 일파이명을지난십칠일에 검거하고 다시 그거두(巨頭)의 거취를 엄탐중이라는바 생산당의 음모게획은 만주에까지 쇠친모양 이라한다

元町線道路 九月에着手

룡산경찰서(龍山警察署)압에서부터 원정(元町)삼정목에 이르기까지의 도로개수공사(道路改修工事)에대하여는 이전목본원사(本願寺) 아래부터는 이미토지매수(買收)의 교섭도 승락을어덧슴으로 불원간 총독부에서 인가될모양이다 이십오일관계자의회(協議會)를개최한결과 토지가옥의 소유자와의교섭이 순조로진첩되여 구월경에는 그곳의가옥전부를 이전식히고 즉시공사에 착수할모양이라고한다

放送局의地方進出放送

平壤과大邱서

경성방송국(京城放送局)에서는 『지방데』를 개최케되야 우선평양(平壤) 대구(大邱)에서 그지방인사 만을망라하야 하로의 방송순서를 작정하야 그지방에서 방송케되엿는데 평양에서는 팔월오일 륙일이틀동안인바 오는케이방송으로 이를 준비하기위하야 박충근(朴忠根)씨가 십팔일밤차로평양에향하게되엿다

茂山安圖間 森林鐵道

제재소도설치 만철관게사업

【淸津】 함북무산(咸北茂山)부근은그대안도현(對岸安圖縣)금광채굴(金鑛採掘)과무진장의목재를 수출할중요지대임으로 최근 만철게모재목공사(滿鐵系某採木公司)에서는무산에대케재소(大製材所)를설치하며 안도현과 무산간에 삼림철도(森林鐵道)를부설키위하야 예정선의실측조사까지 행하엿다고한다

飛行家다氏等 墜落하야慘死

【電通伯林十七日發】 백림동북쪽 일백이십키로에잇는 죠루진니(市)교외에서 부서진비행긔와 비행가두명이 참사한시체가발견되엿는데 조사한결과 『뉴ー욕』『리토니아』새의 무착륙비행을 계획하야 십오일 『뉴ー욕』을출발하고 태서양횡단한후 소식이 업서젓든『리토니아』 비행가『다류ー스』씨와 『기레나스』씨인것이 판명되엿다

◇納凉◇ 3

여름의한강은경성사십만주민과는 떠날수업는 존재다 물을구버보거나 물우에 떠보거나 물속에뛰여들거나 그것은 각개인의 재멋이러니와 하여간 『호호야양』히 흘으는 한강물은 예나지금이나 서울사는 사람이바든 바 여름의 유일무이한 선물임에 틀림이업슬것이다 (사진은한강)

水泳講演速記 (4)

놉혼곳에서뛸때 초보자는조심하오

◇요새는미국법이사용돼

普成高普敎員 趙瑛河

이방법은 개고리가물에서헤엄치는것과비슷한것으로팔에쉬일때는 다리로운동을하고다리가운동을할때에는 팔이쉬이게되며 얼마를헤엄처도 그리피곤함을느기지안케되는것입니다그럼으로 먼거리를 헤엄칠수잇는것이며 동시에 오래인시간동안물에떠잇슬수잇는방법입니다

그리고 자유형(自由型)이라는것이잇는데 이에는 오스토리(墺地利)법과 아메리카(米國)법의 두가지법식이 잇는데지금은 대개『아메리카』법을 모다 쓰게되여 잇습니다 이것은 조선서흔히 『뻥헤엄』이라고 하는것으로 팔을물에서 쌔여 치여들엇다가다시 물을끌어다리기를 량팔을번갈려하는 것인데팔을물에서치어들을때에는 팔굽치아래는 뎌물을이지안어야합니다 그리고 조선에서는녯날부터 뱃숨을내여노코 헤엄처야 잘하는것이라고 하여왓지만이것은 매우그릇된생각입니다 헤엄은물의저항을적게담밧는방법이래야만 리상적인데배곱을물위에내여놋케된다면얼마나물의저항이심할것입니까?

그리고 우리가보통『눈헤엄』이라고하는 배영(背泳)이라는것이잇습니다 이것은그일홈과갓치 물우에누어서헤엄치는법입니다

그외에도 여러가지가만치만대개비슷한것이만코 우에말한바를 긔본으로삼는것들입니다

그럼으로 우에말한평영(平泳)자유형(自由型)배영(背泳)의세종류는 세계『올림픽』에서와 그외각국의수상경긔(水上競技)회에서 쓰는수영법이되여잇습니다

이외에『따ー벙』이라고하야놉흔곳에서 물위로 떠러지는법이잇는데 이것은 매우 상쾌한것이며보기에도경쾌한것이다 이만큼위험성이 만홈으로 초심자(初心者)는극히주의하여야할것입니다

그리고 부신법(浮身法)이라는것이잇는데 이것은조곰만던습하면 누구나다할수잇는것입니다 그의방법은심호흡을하면서 코와입만물위에내여놋코물우에가만히누어 조곰식조곰식가만가만 호흡을 할것입니다 그러면 몸이물우에떠서 가만잇는것인데 이것은한오락적으로할수잇는 자미스러운놀재조라고말할수잇는것입니다

라디오

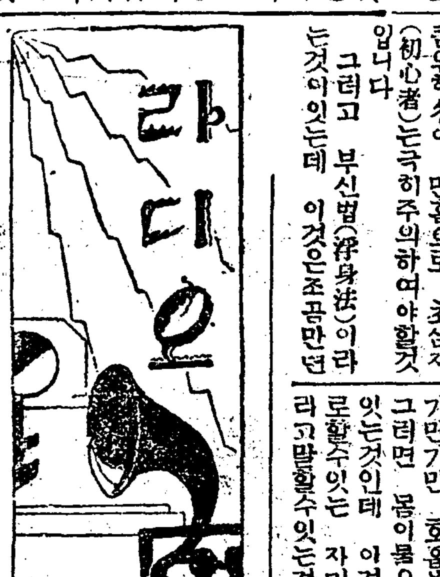

七月二十日 (木曜) (波長四九二米)

◇午前一一時五分 氣象通報料理法 日用品時勢 京城府廳發表
◇正午 時報 今日프로그람發表
◇午後〇時五分 歌詞
一、春眠曲
二、길軍樂
三、乾坤歌 文山紅 李月色
◇同〇時四〇分 뉴ー스
◇同二時 婦人講座 東西女傑이야기 (一) 趙貞順
◇同四時 뉴ー스 職業紹介事項
◇同六時 獨唱
一、故鄕의廢家…해이쓰作 피아노伴奏
二、자장가…슈ー베르트作曲
三、쐴네얏…具王三作曲
四、니나…玄濟明作曲
五、봄어라봄바람…스피드맨
六、故鄕생각…玄濟明作曲
七、님의배…具王三作曲 具王道
◇六時二五分 農業講座 稻作改良에對하야 (一) 崔信淑
◇同七時 뉴ー스 天氣豫報
◇同七時三〇分 家庭講座 家庭敎育과婦人의責任 (三) 金雄珏
◇同八時 (A) 獨唱 宋今璇 1新交響樂團練習所로부터中繼1
一、獨唱 (피아노伴奏) 永井郁子
(가)자장가 (나)鮎 (다)弄操曲 (라)들장미 수ー바ー트作曲
獨唱 (管絃樂伴奏)
가、내린다 가슴에…슈ー
나、마네돈가의溯呼에서… 맛드作曲 류ー란스作曲
다、걱거뜨라면…부람ー스作曲
三、獨唱 (피아노伴奏) 新日本旋政의노래
四、獨唱 (管絃樂伴奏) 歌劇『란호이자』베수스의노래 바ー그나ー作曲
피아노伴奏 上田仁
管絃樂伴奏 日本放送交響樂團 指揮 奧山貞吉
◇同八時三〇分 舞踊琴伴唱
一、短歌 大丈夫
二、水宮歌 吳太石 鼓手 韓成俊
◇同九時 漫曲
一、一등福宮打鈴
二、물러노리 朴春載 金興烈
◇同九時三〇分 (A) 時報 氣象通報 뉴ー스 翌日프로그람發表

第一放送順序 (波長三三三米)

▲午前六時(A)라디오體操▲同六時三〇分(A)基礎獨逸語講座(四十三)▲午後〇時五分 講談 ▲同六時(A)獨唱大川澄子 ▲同六時二五分 中國語講座(終講)▲七時三〇分 講演▲同八時三〇分(A)箏曲▲同八時五〇分(A)浪花節

◇明日順序◇

七月二十一日 (金曜) (波長四九二米)

第二放送 ▲午前一一時五分 氣象通報料理法 日用品時勢 京城府廳發表 ▲正午 時報 今日프로그람發表 ▲午後〇時五分 楊琴과紫鸞 楊琴閔完植 紫鸞 高戲德 ▲同〇時四〇分 뉴ー스 ▲同二時 婦人講座 東西女傑이야기 (二) 趙貞順 ▲同四時 뉴ー스 職業紹介事項 ▲同六時 童話 棄老國의孝子 金泰洽 ▲同六時二五分 農業講座 稻作改良에對하야 (二) 金雄珏 ▲同七時 뉴ー스 天氣豫報 ▲同七時三〇分 講話 夏季休暇利用에對하야 (一) 白南奎 ▲同八時 南道雜歌 金如蘭 朴香草 ▲同八時三〇分 라듸오드라마 커-븨鍾 全一幕 世專劇俱樂部 ▲同九時 西道雜歌 金玉葉 李眞鳳 ▲同九時三〇分 (A) 時報 氣象通報 뉴ー스 翌日프로그람發表

人形의집을나와서

【一名 노라의後日譚】 【53】

蔡萬植 作 吉鎭燮 畫

슨처지아이하는것 (4)

아모리 괴로운 병중이라도 오래갓만에 어머니를만나 맘을노코 자는어린아들의 얼굴이다 노ー라는 안심을하고 자는 그얼굴에서 차마 고개를 들지못하엿다

그는 차라리 참고 오지아니하엿드면하는 후회도하엿스나 그래도 오기는 잘 왓고나 실혀 마음이 흡족하엿다

그는 일어서서 비로소 방안을 둘너보앗다

모든것이 전에 자기가 잇슬때그대로 되여잇지는 아니하나 그래도 포근히 안어주는듯한 그리운 방이다

그는 그대로 멀석 주저안저바리고십헛다

버리어오든 고집도 남편에게대하야 굴히게될 자존심도 아모것도 다 내던지고 그대로 주저안저바리고도 십흔것이다

남편과의 사이는 아모래도 상관이업다

형식으로만 부부로 한가정에서 생활을 해가고 내용으로는 부부라는것을 해소해바리면 그만이다

그러고 자유도 인격도 다 내던지고 세 어린아이의 착한어머니로 모든것을 울겨참고 지내가면 그만이다 내한몸이야 아무런들 어떠냐 어린아이들이잘 자라고 잘되면 그만이지

『마리아는 학교에서 아니왓나?』

마리아가 아니보이는것이궁금하여 유모에게 물엇다

『네 아직 아니왓서요…… 오늘은 유난히 늣습니다』

『안나는 어데 달른데에 데려다 두엇다구?』

『네……나리님이……』

어떠케할가?하고 혼자생각하면서 노ー라는 무의식중에 마루로 나왓다

보금자리의 새기들에게 정은 잇스면서 노ー라는 빚서 金籠에 길든새다

노ー라가 아주 도라온줄만 알고 내심에 깃버 얼개춤이라도 추고십흔 현은 그가핸드백을 들고 나오는것을보자 얼골이대번 퍼렇케 질니고사납게 노ー라를 노려본다 현은 노ー라가 집을나간것도분하거니와 그러케알은쌍은 누안해 나타나는것이 자긔를우롱하는것가터 떠욱심정이 상한것이다 현의노염스러운 눈을본 노ー라는 고요히 망서리든생각이 버려 뒤집히어롱롱거려나가 신발을신고 마당으로 나려섯다

「여보!」

현이 터질듯한소리를 버럭질은다

노ー라는 정착하게 도라서서 고개를 처들고 현을 마조바라보앗다

『왜 그러세요?』

현은 얼굴이 붉으락 푸르락 암니를 물엇다 노앗다하며 말이업시 한참두고 노ー를 노려본다

하인들은 숨도 크게 쉬이지못하고 모다 구석에 숨어서서 장차에 일어나려는 폭풍우를 근심스리 기다린다

『왜왓서?』

『여전하십니다그려!……어린애가 알는다고해서 보러왓서요……어느년이 치사스럽게 도루 기어들어온줄알엇습디셔?』

노ー라의 이 싸늘한 태도와 말에 현도 자긔혼사 흥분하는것이 불리한줄 쌔달엇든지 태도를 곳치엇다

『홍 이집은 뉘집이고 자식은 뉘자식인데?』

『집은 당신집이지만 자식은 나도 맛나볼 권리가 잇서요 어미닌안ー』

『어미!……그래도 어미노릇은 못하면서 될리는 찻는구나! 뻔뻔스럽게시리……』

무슨 낫츠로 어미랍시고자식들을 대해?』

이말은 노ー라의 가삼을쐴넛다 그러나 그는 지고십지 아니하엿다

『암만 그래도 당신 혼자자식은 아니예요 나도 데려다 길들데예요 재판을 해서라두……』

인제은 뒤바귀어 노ー라가흥분이되고 현이도리어조롱하는대도다

『허허허……마님! 법률을 엄마나 그동안 연구하신지는 몰으겟습니다 만은 남편과자식을 바리고 나간마님에 자식을 차저드릴 법률은 아직 생기지 아니햇습니다 네』

노ー라는 더 말을 아니하려고 홱 돌아서는데 안사방에서 송이가 엄마를 부른다

그는 뛰어노라든 밥김을먹칫하엿다

그러고 대문안으로는 학교에서 도라오든 마리아가 어머니소리를 웨치며 달녀서 안고돈다

涼味! 美味! 滋養飲料界에서

이것이第一!!

쭈ー구한잔! 心髓에徹하는淸凉味、淸新한舌觸感、芳潤한美味、優雅한香氣、忽然暑熱을이저心氣爽快! 元氣湧出코 活力全身에漲溢! 老若男女、病者健康者를 不問하고 萬人愛好! 到處大歡迎! 銷夏絕好의伴侶와大評判!

暑中푸레센트에
바다에、山에、避暑에
來客의接待에
園業의席上에

꼭「どりのこ」를愛用하여 주시옵 どりこの는 여러분의家庭에健康과幸福을가저오는新時代의必需品이오、特히여름에맘느고、여름타는분에게는絕好의滋養料이오

發賣元 東京・本鄕 大日本雄辯會講談社代理部
總代理店 東京・大阪 玉置合名會社
D-276

盟休指導者取調中 某重大事件發覺?

警察部刑事隊東奔西馳 連累者檢擧에努力

【新義州】 녕변 농업학교(寧邊農業學校)와숭덕학교(崇德學校)동맹휴학사건의 배후에모종 중대사건이나 잇지안는가 하여평북 도경찰부(平北道警察部)에서는 그용의자 십수명을 인치취조한 다음은 긔보한바어니와 취조의 결과 지난십칠일에이르러 드듸여모중대사건의 단서를 엇게되여 산긔(山崎)경부보 외일명은 급거히 정주(定州)방면으로 출동하여 동서(同署)의 응원을 어더가지고 활동을 개시하엿스며 또동양포 방면에서 유력한증범은 검거한모양인데 당국에서는 극비에부치나 아마 조선××당(朝鮮××黨)재건의모체(母體)결사가 발각되는듯 하다고한다

鐵原水道工夫 同盟罷業斷行

理由는賃金支拂遲延

【鐵原】 철원읍의 다년 현안이든상수도는 공사착수이래 매사가 순조로진행된결과로 수원지(水源地)가 이미준공 되엿고 지금에는 읍내배수철관(配水鐵管)을 매설하는 중인데 요새가 더더우복중에도 백명에 갓가운 인부들이 날마다 한길이나되는 땅속에서 땀에레를바더가며 로동하고잇는데 십팔일 정오부터 근오십명의 읍내(邑內)인부 들은동맹파업을 단행하엿다 한다 그내용은 하루의임금 오륙십전 되는것을 수도국에서는 매일지불치안코 닷새에 한번식 오일분을 회계 하여주되 그중에서 드임금의 위활은 강제저금 식히고 남어지금액만 지불해준다한다 이런탓으로 인부들은매양식료품의용품등을 전부 외상으로쓰게되여 남보다 일이할이나비싼갑세 쓰게되며 어떤자는 인부권표를 전집까지하고 숙식하고잇는 가여운현상인데 근일에와서는 세번이나회계긔일(십오일간)이지나도 임금 지불해주지안음으로 시내인부 약오십명은 일제히동맹파업을 단행하고 회계하야주기를요구하엿는데 임금지불이 이이상 더되게되면 역권의수십인부에게까지도어떠한영향이미칠ㅅ가의문이라한다

竹川洑水源地 開畓反對陳情

關係地主百餘名連署

【海州】 해주군장곡면죽천리(海州郡壯谷面竹川里)에잇는 죽천보(竹川洑)는거금삼백년전에 시설된것인데 그보(洑)하류에 잇는백여정보의논은 그 보물이 아니면 전혀황무지로변하여 버릴것임으로 그토지의 소유자인 농촌세민(細民)등수백명의명맥을좌우하는 큰보이라 하는바작년도에 이르러해주군운산면 관동리(海州郡雲山面館洞里)에사는 현직운산면서긔강석효(現職雲山面書記姜錫孝)씨가권긔죽천보의 수원지(水源地)인 해주군장곡면 희산리(海州郡壯谷面回山里) 소재면 적삼정 구반보의하천부지(河川敷地)를당국의허가도업시 임의로 개간하여노코 당국에 원식시하엿슴으로 권긔죽천보관계백여정보토지소유자등백여명은 그사실을 알고 지난칠월삼일 해주군내거면 갈현리박긔홍(海州郡代車面葛峴里朴基洪)씨외 백일명의 련서로해주군과도당국에 권긔강석효의승원을각하하여달라는진정서를제출하엿다는데 일반주민은당국의처리 방침여하를주목하고잇다한다

同族愛의發露 눈물겨운卅圓

【淸道】 생도가 막연하야 정든고향을떠나 간도로가려던 친척、 청도군 화양면교촌동금일윤(淸道郡梅陽面校村洞金日潤)에게 일금사십오원을 보내여 그의 발을 머물게한 미담이잇다 그주인공은 전주광양(全州光陽)에거주하는 금광업자 김덕재(金德在)로 고향인 청도를떠나 오십육년만에야 처음으로 고향에 도라와서 빈한한친족 수삼인에게 륙백여원을 동정하엿스며 이번에 또다시광양에서 편지보고 가련한경경에 빠저잇는 권긔김일윤을 위하야 지난십일일 그와가치 돈을보내여준것이라한다

헬만博士 地誌硏究行脚

十五日江界通過

【江界】 독일국베-센대학교수천문박사 『헤르만·라우텐잣하』씨는 구라파의 이베리아반도와가튼 위도상에잇는 조선반도의긔후·산악·천연적산물·농작물등을 조사연구키하야 십오일밤 강계(江界)에도착하엿는데 동행리종선(李鍾宣)씨통역에 의하야 본긔자에게 다음과가튼 감상담을이약이하엿다 금번려행은 이베리아반도와 가튼 위도상에잇는 조선반도의 지지(地誌)를조사연구키 위함인데 조선은 어느곳이나 다 산수가아름답고 긔후가대체로 조흡니다 그리고상상하엿든 이상으로 교통이편한데 놀내엿습니다 조선의산악(山岳)은 다른곳에비하야 장형(長形)으로되여잇고 그형상(形狀)이 웅대(雄大)하야장엄(莊嚴)한긔분이생김니다 더욱자미잇게 본것은 수수밧가튼데에콩파가튼것을간작(間作)한것입니다 농토가대개로 비옥하나비료(肥料)에대한관념이 박약한듯한것은 섭섭합니다 이로부터 후창(厚昌)을 지나 백두산을 답사한후 내십일일경에귀국하겟습니다

慶山中心의 各自動車線路

開通明杳然

【慶山】 금번호우로 인하야경산、자인、청도군동곡(慶山 慈仁 淸道郡東谷)사이의 도로와교량의 파손된곳이 넘어만흠으로 벼마츰 농번긔가된고로 즉시 수리할수업서서 아즉도 약일주간 동안은 자동차가통내치못하리라고관측된다

群山署高等係에 殊常한小包一個

高等係員自動車로活動

【群山】 지난십륙일에군산경찰서고등계(群山警察署高等係)로 아지못할어떤괴상한소포 한개가도착되엿는데 그소포의 발송인이 누구인지를 알지못하야 매우고심하고잇든중 무엇을 탐문하엿는지 십팔일 오후에는돌연군산고등계(群山高等係)형사송정부장(松井部長)리형사(李刑事)가 자동차를모라림피(臨陂)강경(江景)방면으로 급행하엿슴을보아 그활동은 자못그소포에관련된무엇이 잇스며사건은매우중대한 모양이라고한다

三年을硏究 自動式逐獸器

金洪益君의發明

【會寧】 회녕군창두면창태동(會寧郡昌斗面蒼台洞) 김홍익(金洪益)(三○)이란 청년은 자동식축수긔(自動式逐獸器)를 발명하여 회녕읍수정(會寧邑壽町) 광성철공소(光成鐵工所)에서 제조에착수하엿든바 십오일에 완성되여 최시험을하여본결과 완전한성공을 뒤우엇는데 이축수긔는 산간농가에서 야수(野獸)의 피해를 방지하는데 가장필요하게 된것이라고한다 이 긔구의 내용설명을 드르면 약일두오승(一斗五升)가량되는 물긔한으로 원동력으로리용하야 화약(火藥)을사용하는데 대엿발가량식 총(銃)을내여 즘생이달어나게 하는것으로 매우간편한 방법이라 하는데 경비도 이○전 박게아니든다고한나 김군은 회녕신흥학교(會寧新興學校)출신으로 농가에서 즘생으로 인하야 피해를 만히 밧는것을 보고 고통하는농민을위하야 물방아(水春)에서 『힌트』를 어더 삼년간고심연구한것이라한다

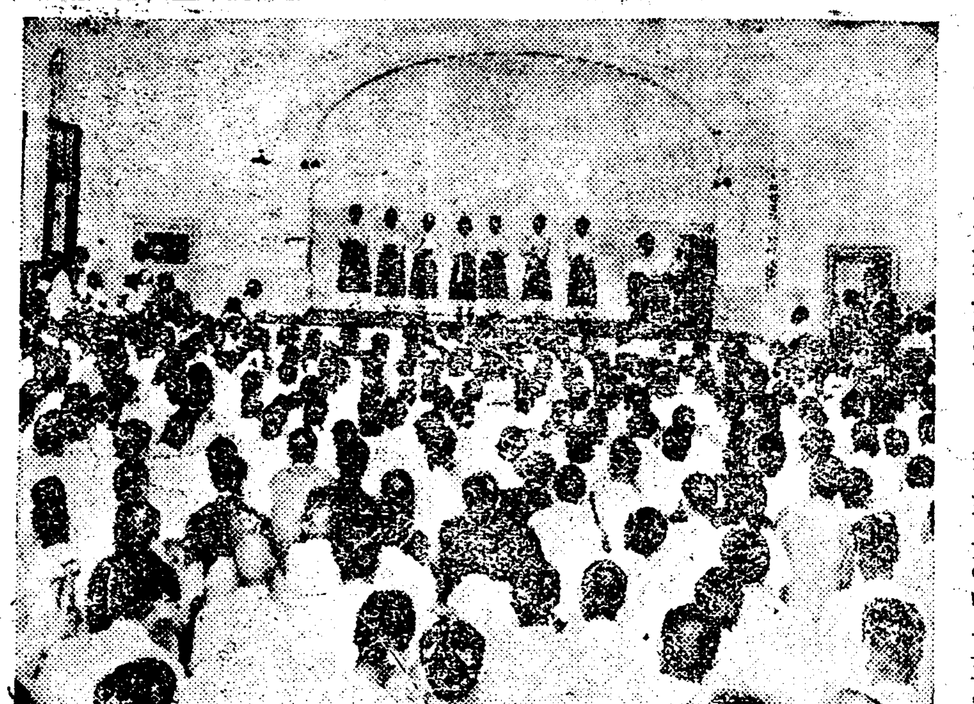

音樂會로는 南浦初有의盛況

保育學校巡廻演奏團

【鎭南浦】 긔보=경성보육학교가주최하여주단(京城保育學校巡廻演奏團) 일행이십삼명은 동교교장독고선(獨孤璇)씨인솔하에 지난십칠일 진남포에 도착하여 당지에잇는 비석억량긔덕동(부인) 삼숭(碑石億兩機德洞、三崇) 네유치원연합주최와 본보진남포 지국후원으로 십칠일오후 팔시반부터진남포공회당에서 음악연주회는 예정과가티 열니게되엿나 조선악단에서 명성이놉흔 여러악사들의 출연이진남포에서 첫시험이니만치 미리부터인긔는 크게집중되여 정각도되기전에 장내는립추의 여지가업시 대만원을 이루엇다 음악회는시작이되여 삼숭유치원장안사엽(三崇幼稚園長安偲燁)씨의 개회사와동교장독고선(獨孤璇)씨의인사가잇슨후동교교합창단의합창으로 제일부를시작하여열두가지순서를 차차로 진행하여 홍란파(洪蘭坡)씨의 바이오린독주와 안보승(安輔承)씨의 피아노독주는 거의백도나갓가운더위에더운줄도모르고 재청삼청으로 박수소리는 장내가떠나갈듯 하엿다 동일시반에무사 폐회하엿는데 음악회로서는 진남포에서 처음보는대성황을 일우엇스며 특히 장소를 빌려준 당지유지청년서긔선(徐基善)씨의 후의를 깁히감사하는바이라한다 (사진은 당일장면과 열중한청중)

同伴건지랴다 저도마저溺死

十六日『쇠주굴』내의慘事

◇…純眞한人情悲劇의一場面

【松汀】 호남선송정면소촌리(湖南線松汀面素村里)에서는세이가 익사(溺死)하개됨을 가치목욕하든 아이가보고 그고민하는양을 참아못보아 그를구하려 뛰어들어갓다가 저며저익사(溺死)한순진한 어린아이들의인정비극(人情悲劇)이잇다 ―지난 십륙일오후이시경에송정면소촌리(松汀面素村里)쇠주굴내에서 동소촌리일백사십삼번지 김성만(金成萬)의삼남 태홍(泰洪)(九)이와 가튼동리일백십칠번지 황순조(黃順祚)의이남 윤주(潤周)(六)외한명이목욕을하다가 윤주(潤周)가 깁흔물에빠져 몹시고민하는것을본태홍(泰洪)은동무가죽는것을 참아그대로볼수가업서서 그만 그리로뛰여들엇든바 한홍우는두아이가물에빠저 고민하는것을보고 동리에달려와서 이것을알이자 동리사람들이 곳뛰여갓스나 때는이미 너무늣저서 두아이는물을만이먹고 그만참혹히 물에떠잇슴으로 급히끄내여노코 가진방법으로 소생식히려 하엿스나 물에빠진지 한시간반에나 지나서 필경 다시살아나지못하엿는데 이것을본래에는 쌀모든는 어린애로서 자신의 죽엄도불고하고 동무를구하려다가 비참히죽은 그순진한인정비극에 눈물을 새롭게 하엿다고한다

料理店主人이 七歲少年私刑

『똥』을싸도록구타해 一般의非難藉藉

【蔚山】 경남울산읍에서료리업하는근등모(近藤某)는 지난십사일오후 세시경옥교동 복문도(玉橋洞卜文道)(七)란소년이자긔집에잇는 맥주빈병을 가저갓다는 혐의로똥을싸도록 구타를하엿다는바 그자세한것을 듯건대 삼사인의소년이 빈병을가저다가 엿을사먹으랴고 권긔료리집에 들어가든바 마침주인에게들켜 달아나는중 그중나이어린문도소년이 잡히여 그와가티사형(私刑)을 당한것 이라는데 요행이옷 사람의게지로 중상까지에는 이르지안엇스나 약일주간의 치료를요하는 부상을입엇는바 그무혐은물론 일반은그의 무도한 행사를 분개히여인다고 한다

水災救濟 映畵大會開催

車輦館敎會에서

【車輦館】 령남(嶺南)수재로인하야 먹을것과입을것을 이러버리고 살인적혹서와 싸우며사선에서 방황하는 사만동포를위하야 일리라도 급속히구제코자 평북차련관(平北車輦館)긔독면려남녀회(基督勉勵男女會)에서는동아(東亞)조선(朝鮮)지분국후원을 어더 지난십사 오량일간 당지에서영화대회(映畵大會)를개최한바 정각전부터 모여드는 군중은 무려칠팔백명에 달하야 대성황을이루엇스며 량일간 수입구십오원 륙십륙전은 령남리재민에게로송금하기로하얏다한다

四敎會聯合 水害救濟說敎

即席에서七十餘圓募集

【宣川】 령남 수재의 보도를드른 선천읍내 네교회에서는십륙일 저녁팔시반에남교회(南敎會)에 련합회집하야 강규찬(姜奎燦)목사의 동족애(同族愛)라는 긔적한설교가 잇슨후 위선당석에서 구제금을 수집한것이칠십오원이라는데 의연한분의씨명과금액은아래와갓다한다

▲朱賢則五圓▲金道興四圓八十六錢▲金錫昌 李承籌各三圓▲李寬植 朴正治 朴蒙恩 李炳姬各二圓▲魏址泰 李日母 申錫範 李錫根 康日鉉 鄭致京 明泰興 韓明灼 金化淀 金得元 金顯化 韓錫俊 謙 安善浩 梁愛三 洪致京 朴贊成 白鳳瑞 姜奎燦 白鄭範 李成俊 朴義倫 安秉均各一圓▲朴敬星七十錢▲孫希甫 金興俊 金應古 韓古成 崔學泰 姜錫熙 桂成運 洪元範各五十錢▲鄭靈閣三十錢▲無名氏二十四圓十四錢 計七十五圓

殺人的酷暑에 暑腸患者蔓延

【天安】 충남천안군천안읍에는 지난날지리한 장마가지난후로지금까지 근이십여일을 백도에갓가운 혹독한더위가 계속되여 집집마다위장병환자(胃腸病患者)가 업는집이별로업는데 대부분이 위경련과대장가답아(大腸加答兒)인데어린아이에게는더욱 심하다하며 앞으로한 이 일주일만더계속되면 농작물에도 큰흉년을 면치못하겟다고 일반농가에서는 크게 우려하는 중이라고한다

南川을中心 興風會의勃興

其數十五個所

【南川】 남천에서는 유지독농가(有志篤農家)의 발긔로 신흥풍회(新興風會)를 조직하야 풍속을개량하며 산업을장려하야 농촌진흥안에공헌이만어온든바 요사이 본회에서는 특별이 조긔회(早起會)를 조직하고 회원의반은 이른아침마다시간을 리용하야 퇴비재료(堆肥材料)를만히 채취함으로이것을 본부근농촌에서는 나날이 일어나는흥풍회가십오개소에달하엿다고한다

煙氣로消費한돈 月八千五百圓

忠州專賣出張所統計

【忠州】 충주연초전매지국출장소(忠州煙草專賣局出張所)통계에의하면 지난륙월분에 팔린담배갑이 팔천오백 사십삼원 내에서 소비된것으로 작년동긔에 팔천칠백칠십륙원에비하야 대략일천원가량이 나중가되엿다한다

松汀初有의 婦人夜學開設

今二十日부터開學

【松汀】 작금에잇서서 전선적으로각지 농촌에야학 서당강습소등의 폐쇄명령(閉鎖命令)이속출하는이째에 호남선 송정리(湖南線松汀里)에서는 지난칠일부터 부인야학(婦人夜學)의인가가되여 래이십일경 부터 인삼십여명을 수용하야 개학하게된바 송정리지방에는 현재에도야학이잇스나 부인만을 전문으로가르키는 야학이업서 몹시 갈망하든차에 금번에 부인야학이신설되여 배움에주린 일반녀인들은 깃붐을마지아니하며 동로력을하신 김동일(金東鎰)씨의 열심과 낫에는유치원에서교편을 잡으실 정순영(鄭順英)씨 전오동(全五童)양씨의 교육열(敎育熱)에 일반은 만흔경의를 표한다고한다

金化에서 關東蹴球大會

來卄三日에

【金化】 김화체육회주최조선동아양지국후원으로 오는이십삼일 김화공보교운동장에서 제일회관동축구대회(關東蹴球大會)를 개최한다는데 우승팀에는 부상으로 현품시상을준다는바 제회 축구대회에서 참패를당한 김화군은 그설욕(雪辱)으로도 필승을긔하야 매일맹연습을계속하는중이라고한다

全朝鮮ㅣ庭球大會開催

卄三日木浦에서

【木浦】 오는 이십삼일 목포부내 조선면화『코-트』에서 전선정구대회가 잇스리라는데 당일밤의 랍량연화대회(納涼煙火大會)와 대회전일인 이십이일에는 보권군과목포군의 정구대항전도잇서서 대회는실로 대성황을예긔하는바라한다

東豆川에서 敎員講習會

【東豆川】 농업실습생십오명으로한 양주군내 륙십여명 교원의 집합인일야강습회(日夜講習會)는지난십사 오량일간 양주동두천공립보통학교내(楊州東豆川公立普通學校內)에서 개최하엿다한다

講師會長 金德李 監査 西村龍一 黃健濟 李東麒 會計 水谷支部評議員 金榮吉 用途後十三組 金用浩 崔河允 中野竹治

慘! 三母女가 山中에서一時死亡

먹지못한만삭임부산중에서 졸도하자쌍녀낫코일시사망

華川서생긴慘事

【華川】 먹을것이업서서만삭된임부(姙婦)가 산중으로 감자(甘藷)를 캐러갓다가 졸지에녀아(女兒)쌍태를 낫코 산중에서 먹지못하고뒤수습못하야세목숨이 일시에 사망하고만비절참절한 일이잇다 강원도화천군하남면원천리(江原道華川郡下南面原川里) 신천복(申千福)의처(妻)송씨(宋氏)(三二)는 지난십칠일에 권긔남편되는 신씨를따러가서 종일토록 분주히 일을하다가 먹을것이업서서 긔진맥진하야 졸도하자즉시 만삭상태의 녀아를 나아노코 신음하는것을 남편되는 신씨가 쓰러 산중이라 치료의길이 업서 살보다가 비참하게도일시에 사망하고 마럿다한다

世界的싼쇼왕 崔리차드來光

十五일밤독주회개최

【光州】 하와이출생으로세계적 싼쇼왕이라고하는최(崔)리차드군은구미각국을거처중국(中國)과일본각중요지를 편답하고 약이개월전에 고국인 조선에돌아와 경향각지에서 천재적묘기를 발휘하고잇든바 십삼일에 목포(木浦)에서독주회를맛치고 십오일에 당지 상설극장제국관에서 대성황리에 맛치고 십륙일낫에는 호남은행주최로 해은행루상에서 지방다수 유지참집하에 독주회를 열엇다

事業失敗로 自殺企圖

生命이危篤

【內金剛】 지난십사일오후두시경에 명경대황천강(明鏡台黃泉江)부근에서 어떠한남자한사람이자살코저 서양칼로 자긔목을세르고고민 하는것을 차점 고용식(茶店高用植)이 가발견하야 장안사주재소(長安寺駐在所)의 보호를밧고 잇는중이나 생명이위독하다는데 그남자는 김화군김화면암정리(金化郡金化面岩井里)에 사는정해수(鄭海洙)(四○)라는 사람으로 부터지에서 다년간상업을 경영하다가 실패를당하고 이를비관하야 자살을도모한것이라 한다

長淵怪殺人犯 取調終了送局

◇―殺人强盜罪로

【長淵】 곡식매매약속으로돈을바더가지고 도박하야 랑비한후 곡식매매의돈을준 사람으로부터 독촉이자심하야 돈독촉하려간것을 방치로때려죽인후 공동묘지에 암장하엿는데 억울이 죽은동의 벌좌인지 무덤밧그로 세상에호소하는듯 시체가 손을내여밀어 흉악한범행이 마침내 탄로되야범행한지약팔개월만에 진범 김병칠(金秉七)과 김재환(金在煥)을체포하야 취조한 결과 범후사실을 일일히자백하엿스며 사체검증까지 하엿다함은 긔보한바어니와 그간취조를 끗마치고 지난십오일에 일건서류와함께 해주지방법원 송화지청(海州地方法院松禾支廳)으로 송국하엿다고한다

新浦肥料組合 臨時總會經過

【新浦】 함남신포(咸南新浦)비료조합(肥料組合)에서는 지난십사일 정오에 림시총회를열고 좌긔각항을 토의한결과 역원회에위임하고 기타사건에 드러가 기름저축장소(貯油場)위치문제로 긴시간 의견충돌이잇섯스나 하등귀착을 짓지못하고 수산본부에일임하엿스며 수산제품판매에대하야 롱케가격에 응할시에 만원지정수량이 부족이되는때에는 상담요엄하야 재결하기로 하고아래와가치역원을개선하얏다

一、決算報告의件

一、水產製品集合檢査場所에關한件

一、組合數徵收의件

一、組合員製品으로서本組合保管에關한件

一、生鰮魚標準價格協定의件

一、勞働賃金率協定의件

一、役員改選의件

一、職員給料決定의件

一、其他

◇改選役員 組合長 佐藤彦七

立石市日에 利鎌든怪漢亂舞

잡고보니정신병자

【安州】 지난십사일립석(立石)장날에 구경가터모여든장군사이에서 나이이십오륙세 가량되여보이는 괴한이 기다란낫을들고 이놈들모조리죽이다고 고함을지르며 장군들에게 드리덤빔으로 장군들은 의외에변을맛나 일대소동이일어낫다 괴한은 낫을든채로협성상회(協成商會)에드러가서 금고를 파괴한후그길로대창상회(大昌商會)에드러가서 낫을휘둘너 금고를 때려부치고 학교사무실에 침입하야 치는대로 부시고는 쏜살가티박길선(朴吉善)씨집에돌입하야손금고를 집어팬채로 다시장터로 내다르며 낫을휘둘너서 시장은 일시 이괴한의 란무대(亂舞臺)가되엿는데 이괴한이 낫하난지 약두시후에야 경관과 소방대원과장꾼이 협력하야 체포하야주재소로 묶고갓스나 괴한은또다시경관의 패검을 빼여들고 탕검무를추엇다 겨우 다시체포하야 취조해본즉 이괴한은자칭 홍모라는 자로서 금전관계로정신에이상이생긴자이라한다

錦山基靑 五個事項決議

十七日定總에서

【錦山】 전북금산긔독청년면려회(基督靑年勉勵會)에서는 지난십칠일오후팔시에 정긔총회를 회장리규용(李奎用)씨사회하에개최한바 결의사항과 개선임원은 다음과갓다고 한다

◇決議事項

一、農村事業擴張에關한件

一、節制運動에關한件

一、傳道事業에關한件

一、夏期學校와文字普及의件

◇改選任員 會長=李奎用 會計=李台珪 書記=金伊俊 祈禱部長=許仁石 看査部長=金伊俊 農業部長=鉉蓮喜 尋訪部長=金伊俊 農村部長=李台珪 少年部長=李萬浩

西鮮一週마라손

鎭南浦通過安岳에

【鎭南浦】 지난이일개성을출발한 서선일주마라손 선수백수긔(白守基)오봉성(吳鳳成)량군은 조선소년군대장 문순풍(文順豊)군의 지도아래 평양을거처 신의주까지 긔운차게다라갓다가 다시평양을 단니여지난십륙일오후네시반본보진남포지국까지 달녀와서 하로밤을쉬이고 십칠일 오전열한시에 황해도안악(安岳)을 향하여 출발하엿는데 두선수는한시간에 평균조선리수로 삼십리씩을 달는다고한다

勤續十週紀念

【華大】 봉천보통학교김병갑(金秉甲)선생 십주년 근속긔념보창식을 지난 십오일오전열한시에동교강당에서 후원회주최로 거행한바래빈 학부형 합사백여명이모히여 성황리에맛추엇다 김선생은 본시원만한 인격의소유자로서 동교에 취임이래십년을 하로가치일심정을 다하야아동교육에 공헌을 거듭한재만동포교육계에 엄유한 공육가라고한다

◇訂正申請 貴社發行의昭和八年六月十八日附紙上에當校訓導安藤武作에關하야『缺食氣盡한生徒들體操敎師가毆打』題下의記事中事實과相違된點이잇기로 玆에訂正을申請함

昭和八年七月十五日

全羅南道寶城郡 烏城公立普通學校長

朝鮮日報社長 殿

地方人事

▲辛泰嶽氏(本社取締役)淸津行途中去十六日 本報三防支局來訪

本報支局主催後援事業

三防

金剛山探勝團募集

▲時日 七月廿五日晝三晝三夜間

▲申請 本報支局(大東館內)三防旅館 (遠隔地郵便申請無妨)

探勝 內金剛―外金剛―萬物相―海金剛

▲會費 金十七圓(旅費及寫眞代其他一切)

◇主催 朝鮮日報三防支局

◇後援 三防峽 三防保勝會

今日 二十日午後八時半

京城保育巡廻音樂大會

△場所 安東縣公會堂

(入場料三十錢二十錢)

主催 中央幼稚園後援會

後援 朝鮮日報安東縣支局

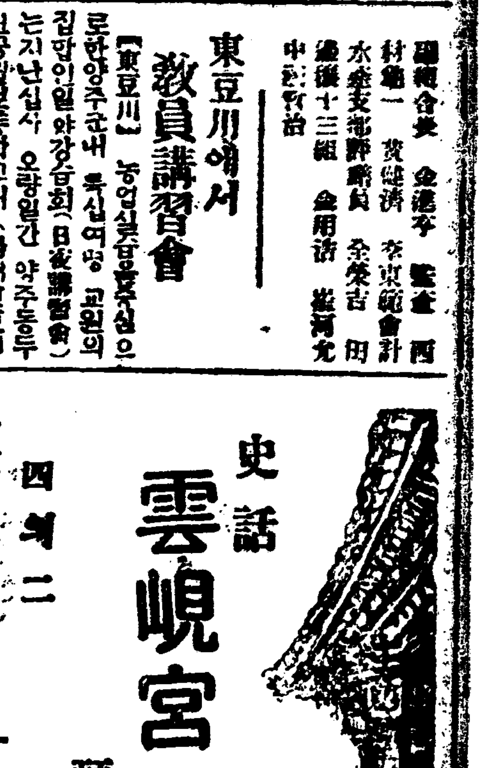

史話 雲峴宮의봄 31

琴童 作 石泉 畫

四의二

그것은 지금으로부터 二백 一무오년(戊午年)三월의일이엇다

령의정 하옥 김좌근(河玉 金左根)은 자긔의 생신연을 축하하기 위하여 각 종친이며 권문들을 자긔의 집에 초대하엿다 흥선도 종친의 한 사람으로서 그 잔채에 초대를 바든것이엇다 초대를 안바덧슬지라도 남의집 생일연에는 잇지안코 차저 가는흥선인지라 그 잔채에 참례하엿슴은 두말을 할필요도 업슬것이다

철종왕비의 아버지요, 세도집 병긔(金炳冀)의 양아버지며 벼슬이 수상(首相)에 잇는 하옥의 생일연이라 명문거족들이 모도 구름가치 모혀들엇다 뜰에는 이 권문들이 타고 온 평교자며 남녀며 ―떨려서는 초헌등으로 송곳 세울뜸까지 업게 되엿다 그러고 잔채의 자리에는 이 나라에서도 버로라하고 쌋내는 사람들이 가득이모혀잇섯다

이러한 가운데를 개여진갓에 해진옷으로 꾸민 흥선도 한자리 차지하고 잇섯다 비단옷으로 모도 꾸민 고관들 틈에 이 변변치안흔 행색을 한 한사람이 섞워잇는지라유난히 눈에 띄엇다 만약 그것이 흥선이 아니요 다른사람일것가트면 스스로 창피하여 몸을 숨길것이엇다 그러나 그런 일을괴틴치 안는흥선은 태연히 그 가운데서도 사람의 눈에 가장 뛰우기쉬운 문마즌편에 자리잡고 잇섯다

다른 사람들은 흥선의 이 모양을 보고도 다만 본체만체 하여버렷다 그러나 주인 하옥이 보기에 꼴이 되지를 안헛다 더구나 옷은 할수가 업다 할지라도 참대갓끈이 더욱 눈에 띄엇다

흥선의 지위로 말하드라도 (만약 흥선에게 재산만 잇스면) 격식상 당연히 호박(琥珀)갓끈을 하여야 할것이엇다 관자는 도리옥(道玉)을부처야 할것이엇다 그런데 모다 도리옥 도리금 관자에 호박끈때의 갓끈을 느리운 비취를 롱에 송진 관자에 참대끈을 느리우고 태연히 안저잇는흥선의 모양이 몹시 터지를만 햇다 그래서 하인을 불러서 권수를로 자긔의 아들 병긔에게 가서 호박갓끈을 하나 려다가 흥선에게 몰래 주라고 명하엿다

자근사랑에서 친구들과 함께 아버지 생신연을 즐기든 병긔는 하인에게서 이 권갓끈을 듯고

『석파(石坡)(=흥선의 호)더러 직접 나한테 와서 빌려달라고하고 그래라』

고 하인을 그냥 돌려 보냇다 흥선을 사람으로보지도 안는 병긔는 제 갓끈이 업시 남의 것을 빌려서 체면을 보지하려는 흥선이가 뭐워서 망신을 주고자 함이엇다 술이 얼마만차 취한 병긔는 그 독특의 잔혹성까지 발휘한것이엇다

여긔서 하옥은 할일업시몸소 흥선에게 가까히 가서흥선의 귀에 대이고

『대감 내 아들의 방에 좀 가보시오 더갑 갓끈이 좀너텟는데 가시면 드리라고 그런을 잠간 빌려 드리라고 서 갈아 대시오』

하엿다

흥선으로 보자면 갓끈이찬대가 아니라 조희 노끈이라도 괴탄 할바이 업는 것이다 그러나 주인 대감의 호의를 무시 할 수가 업고 더구나 주인의 체면도 보아주어야 겟고 하여 병긔가 잇는 안사랑으로 차저 갓다

흥선은 병긔를 차자서 안사랑으로 들어 갓다。병긔는 자긔의 친구들과 술을 먹고 잇다가 흥선이 들어 오는것을 힐끗 한눈으로 보앗다。그런 뒤에는 다시는 본체만체 자긔의 친구들과 술을주고 밧고 하엿다。

흥선은、문턱을 넘어선채로 머뭇하여 버렷다。자긔가 들어오면 당연히 준비해 두엇든 호박갓끈을 내주려니 하고 왓든 흥선인지라 그만 거기 엉거주춤하여 버렷다。